



[www.setificio.edu.it](http://www.setificio.edu.it) | via Castelnuovo 5, 22100 Como | tel: 031 271416 | fax: 031 303257  
CM: COIS00700E | EMAIL: [cois00700e@istruzione.it](mailto:cois00700e@istruzione.it) | PEC: [cois00700e@pec.istruzione.it](mailto:cois00700e@pec.istruzione.it)  
CF: 80019860131 | CUF: UF4FBX

**INFORMATIVA A STUDENTI E FAMIGLIE SULLE REGOLE  
FONDAMENTALI DI IGIENE CHE DEVONO ESSERE ADOTTATE NEGLI  
AMBIENTI DELLA SCUOLA**

## **PREMESSA**

La presente informativa, rivolta a studenti e famiglie, sintetizza quanto previsto dal Protocollo Sicurezza COVID-19 adottato dall'Istituto al fine di tutelare la salute delle persone presenti all'interno della scuola, in attuazione delle indicazioni fornite dal CTS per il settore scolastico e alle linee guida stabilite a livello nazionale.

In particolare, con questo prontuario vogliamo richiamare l'attenzione sulle regole riguardanti le modalità di ingresso e uscita, l'igiene personale e i dispositivi di protezione individuale, la fruizione degli spazi comuni, l'uso dei locali esterni all'istituto scolastico, la gestione di una persona sintomatica all'interno della scuola, la sorveglianza sanitaria.

In via preliminare, è **utile ribadire l'importanza di osservare in modo scrupoloso alcuni obblighi e divieti:**

- obbligo di rimanere al proprio domicilio in presenza di temperatura oltre i 37.5° o altri sintomi simil-influenzali e di chiamare il proprio medico di famiglia e l'autorità sanitaria;
- divieto di fare ingresso o di poter permanere nei locali scolastici laddove, anche successivamente all'ingresso, sussistano le condizioni di pericolo (sintomi simil-influenzali, temperatura oltre 37.5°, provenienza da zone a rischio o contatto con persone positive al virus nei 14 giorni precedenti, ecc.) stabilite dalle Autorità sanitarie competenti;
- obbligo di rispettare tutte le disposizioni delle Autorità e del Dirigente scolastico (in particolare, mantenere il distanziamento fisico di un metro, osservare le regole di igiene delle mani e tenere comportamenti corretti sul piano dell'igiene);
- obbligo di informare tempestivamente il Dirigente scolastico o un suo delegato della presenza di qualsiasi sintomo influenzale durante la presenza all'interno dell'istituto.

**Attenzione!!!!** Il comitato tecnico scientifico (**verbale CTS n. 82 del 28 maggio 2020**) non ha reputato opportuna la rilevazione della temperatura corporea all'ingresso né per gli alunni, né per il personale, ma non potrà accedere alla scuola chi manifesta sintomatologia respiratoria o temperatura corporea oltre i 37,5°C. È importante la responsabilizzazione di tutti per il rispetto delle indicazioni e la tutela della salute collettiva. Perciò, si richiede la massima attenzione nella valutazione delle condizioni di salute prima di uscire di casa, **procedendo alla misurazione della temperatura corporea in caso di condizioni di salute dubbie.**

## 1. MODALITA' DI INGRESSO/USCITA

Al fine di evitare assembramenti, gli studenti entreranno in istituto secondo le seguenti modalità:

### Orari di ingresso

prima fascia: dalle 8.00 alle 8.15

seconda fascia: dalle 9.05 alle 9.15

### Aree e varchi di ingresso

#### Area ingresso principale da via Castelnuovo

Varco 1: Porta a sinistra

Varco 2: Porta centrale

Varco 3: Porta a destra

#### Area di ingresso "Martini", via Castelnuovo (cancello carrabile 20 metri a destra dell'area di ingresso principale)

Varco 4: Porta piano seminterrato (Edificio Istituto Tecnico)

#### Area di ingresso da Piazza Valleggio

Varco 5: Porta su scalinata, lato Nord di Piazza Valleggio (Edificio Liceo).

Per ogni classe vengono assegnate aree e varchi di ingresso/uscita da utilizzare.

In generale:

- nelle operazioni di ingresso, gli studenti entreranno in modo ordinato in istituto secondo il loro ordine d'arrivo;
- per evitare assembramenti, gli studenti si recheranno celermente nella loro aula, all'ingresso della quale troveranno un dispenser con gel disinfettante che dovranno utilizzare obbligatoriamente per l'igienizzazione delle mani;
- nelle operazioni di uscita, le classi defluiranno verso le uscite in modo ordinato, con una precedenza accordata alle classi collocate nei piani inferiori. Le classi sono accompagnate dai docenti che hanno svolto l'ultima ora di lezione; spetta a questi docenti, coadiuvati dai collaboratori scolastici, regolare il deflusso delle classi per evitare assembramenti.

Nelle operazioni di ingresso, come in quelle di uscita dall'istituto al termine delle lezioni, gli studenti sono tenuti a rispettare le regole volte a favorire il distanziamento fisico,

disponendosi in file ordinate in modo analogo a quanto accade durante le prove di evacuazione dell'edificio e rispettando la segnaletica verticale e orizzontale. Il personale collaboratore scolastico vigilerà sul corretto svolgimento delle operazioni segnalando immediatamente alla direzione eventuali violazioni delle regole di comportamento.

Le regole di ingresso e uscita sono esposte con appositi cartelli in più punti della sede scolastica.

Per quanto riguarda i genitori/tutori, al fine di ridurre gli accessi all'istituto e di garantire le migliori condizioni di sicurezza possibili, sono adottate le seguenti misure:

- per l'a.s. 2020/21 il ricevimento genitori si tiene esclusivamente in modalità digitale, attraverso la piattaforma Meet;
- l'accesso all'edificio per servizi altrimenti non disponibili è possibile solo su appuntamento;
- I genitori/tutori, per l'accesso ai locali scolastici, utilizzano la porta attigua alla guardiola dei collaboratori scolastici;
- di tutti i genitori/tutori ammessi in istituto sarà registrato l'accesso, con indicazione, per ciascuno di essi, dei dati anagrafici (nome, cognome, data di nascita, luogo di residenza), dei relativi recapiti telefonici, nonché della data di accesso e del tempo di permanenza. Tutti i dati personali saranno trattati nel rispetto delle indicazioni del d.lgs. 101/2018;
- i percorsi interni sono indicati attraverso apposita segnaletica verticale e orizzontale;
- per favorire il distanziamento fisico, nei corridoi, sul pavimento, sono applicate strisce adesive colorate a distanza minima di 1 m.

## **2. REGOLE PER LA PULIZIA E L'IGIENE DI PERSONE, LUOGHI E ATTREZZATURE**

L'istituto assicura la pulizia giornaliera e la igienizzazione periodica di tutti gli ambienti e delle attrezzature utilizzate. L'attività di igienizzazione dei luoghi e delle attrezzature è effettuata in via ordinaria secondo le modalità e i tempi indicati nel Protocollo Sicurezza COVID-19, che vanno a integrare per l'a.s. 2020-21 il più generale Piano delle pulizie adottato in istituto.

**Tutti gli ambienti, in particolare uffici, aule e laboratori, sono adeguatamente e frequentemente aerati, almeno per 10 minuti ogni ora. Quando le condizioni meteorologiche lo consentano, saranno adeguatamente aerati in modo continuo.**

**È obbligatorio per chiunque entri negli ambienti scolastici adottare precauzioni igieniche e l'utilizzo di mascherina.**

Sono resi disponibili prodotti igienizzanti per l'igiene delle mani per chiunque acceda nell'edificio scolastico, in più punti: accessi, uffici, aule. Nei servizi igienici sono presenti dispenser per il lavaggio delle mani con acqua e sapone neutro.

I genitori/tutori, al loro ingresso, consentito solo da via Castelnuovo, dal varco riservato al personale e ai visitatori esterni, saranno sottoposti alla misurazione della temperatura e

invitati a igienizzare le mani utilizzando i dispenser presenti, prima di essere accompagnati all'ufficio al quale ha prenotato il servizio.

Le famiglie sono invitate a dotare i propri figli di confezioni di gel igienizzante personale da utilizzare immediatamente prima di accedere ai locali scolastici e di un pacchetto di fazzolettini, per evitare di alzarsi più volte dal posto assegnato.

### **3. UTILIZZO DELLE MASCHERINE**

All'arrivo, dal momento in cui entrano nelle aree di pertinenza dell'istituto (quindi anche all'esterno, negli spazi che precedono l'ingresso da via Castelnuovo), gli alunni sono tenuti a indossare in modo corretto una mascherina chirurgica. La mascherina andrà mantenuta fino a quando tutti gli alunni della classe non si saranno seduti correttamente al proprio posto.

In aula, in condizioni statiche che garantiscano il distanziamento fisico di almeno 1 metro, gli studenti potranno togliere le mascherine. Tuttavia, anche nelle aule e nei laboratori, in coerenza con quanto ribadito dal Comitato Tecnico Scientifico per l'emergenza (CTS) nel **verbale n.100 del 12 agosto 2020**, **nelle situazioni in cui non sia possibile garantire il distanziamento fisico, statico di 1 metro, sarà obbligatorio l'utilizzo della mascherina, su indicazione del docente presente in aula.**

Non sono soggetti all'obbligo soggetti con forme di disabilità non compatibili con l'uso continuativo della mascherina" (*Rif. verbale n. 82 del 28/05/2020*)

Anche tutto il personale non docente, negli spazi comuni è tenuto al rispetto delle stesse norme di distanziamento di almeno 1 metro, utilizzando la mascherina chirurgica.

Le mascherine, assimilate ai rifiuti urbani indifferenziati, saranno smaltite come tali in contenitori dedicati, indicati da idonea segnaletica.

### **4. REGOLE DI COMPORTAMENTO IN AULA E NEI LABORATORI**

- Quando seduti al proprio posto, evitare movimenti che riducano la distanza dai compagni vicini a meno di 1 metro, soprattutto nei momenti di dialogo. In tali momenti, tenere basso il volume della voce e indossare correttamente la mascherina;
- Alzarsi e spostarsi dal proprio banco solo dopo aver ricevuto l'autorizzazione dell'insegnante e indossando correttamente la mascherina;
- Tossire e starnutire utilizzando un fazzoletto o nella piega del gomito;
- Al suono della campanella per l'uscita dall'aula dell'intera classe, indossare correttamente la mascherina, alzarsi ordinatamente e muoversi per singole file, partendo da quella più vicina alla porta di uscita, e via via fino a quella più distante, seguendo le indicazioni dell'insegnante;

- Particolare cura va riservata al materiale didattico portato da casa, da igienizzare a casa quotidianamente, da non scambiare con i compagni e da non lasciare in aula al termine delle lezioni.

## **5. DISPOSIZIONI RELATIVE ALL'UTILIZZO DI SPAZI COMUNI**

L'accesso agli spazi comuni risulta contingentato, con la ventilazione adeguata dei locali, per un tempo limitato allo stretto necessario e con il mantenimento della distanza di sicurezza. Il numero massimo di persone che possono essere presenti contemporaneamente in ciascuno degli spazi comuni è indicato in modo esplicito all'ingresso del locale.

Negli spazi comuni, in particolare nelle aree di ricreazione e nei corridoi, sono previsti percorsi, evidenziati con segnaletica orizzontale a pavimento, che segnalano il distanziamento tra le persone, al fine di limitare gli assembramenti. Lo svolgimento della ricreazione avviene in orari diversi nei vari piani/ali, vietando agli studenti lo spostamento tra piani e l'accesso al bar, prevedendo un sistema di prenotazione on-line di panini e merende con consegna degli stessi ai piani. Le attività motorie oltre che in palestra saranno svolte, compatibilmente con le condizioni meteorologiche, in strutture sportive all'aperto, poco distanti dall'Istituto scolastico. Per l'utilizzo della palestra è garantita adeguata aerazione e un distanziamento personale di almeno 2 metri.

L'utilizzo degli ascensori è riservato al personale autorizzato, con mascherine. Il numero di persone ammesse è dimezzato rispetto alla portata dichiarata, ferme restando le distanze interpersonali raccomandate. Agli alunni sarà consentito l'uso degli ascensori solo per motivi di salute, accompagnati da personale scolastico.

I distributori automatici di bevande e snack risultano accessibili con modalità di utilizzo, riportate anche nel Regolamento di Istituto, tali da evitare il rischio di assembramento e nel rispetto del distanziamento fisico.

**Nel percorrere i corridoi e le scale, tenere sempre la destra.**

## **6. DISPOSIZIONI RELATIVE ALLA GESTIONE DI UNA PERSONA SINTOMATICA ALL'INTERNO DELL'ISTITUTO SCOLASTICO**

La scuola ha individuato al proprio interno un Referente scolastico per COVID-19 che svolge un ruolo di interfaccia con il dipartimento di prevenzione e possa creare una rete con le altre figure analoghe nelle scuole del territorio. È identificato anche un sostituto per evitare interruzioni delle procedure in caso di assenza del referente.

Nel caso uno studente presente nella scuola sviluppi febbre e/o sintomi di infezione compatibili con COVID-19 [si riportano di seguito i sintomi più comuni di COVID-19 nella popolazione generale: *febbre, brividi, tosse, difficoltà respiratorie, perdita improvvisa dell'olfatto (anosmia) o diminuzione dell'olfatto (iposmia), perdita del gusto (ageusia) o alterazione del gusto (disgeusia), rinorrea/congestione nasale, faringodinia, diarrea*], si

procede alla gestione della situazione in base alle disposizioni dell'autorità sanitaria contenute nel Rapporto ISS COVID-19 n. 58/2020:

- L'operatore scolastico che viene a conoscenza di un alunno sintomatico avvisa il referente scolastico per COVID-19.
- Il referente scolastico per COVID-19 o altro componente del personale scolastico **telefona immediatamente ai genitori/tutore legale**.
- L'alunno è ospitato in attesa dei genitori/tutori in una stanza dedicata o in un'area di isolamento.
- All'alunno viene fatta indossare una mascherina chirurgica, se la tollera.
- Il personale procede all'eventuale rilevazione della temperatura corporea mediante l'uso di termometri che non prevedono il contatto.
- L'alunno non è lasciato solo, ma attende in compagnia di un adulto.
- Chiunque entri in contatto con l'alunno, compresi i genitori o i tutori, dovrà essere dotato di mascherina chirurgica.
- I genitori devono contattare il medico per la valutazione clinica del caso.

**Successivamente alla segnalazione al medico, le disposizioni dell'Istituto Superiore di Sanità prevedono:**

- Il medico, in caso di sospetto COVID-19, richiede tempestivamente il test diagnostico e lo comunica al Dipartimento di Prevenzione dell'Azienda Sanitaria.
- Il Dipartimento di Prevenzione provvede all'esecuzione del test diagnostico.
- Il Dipartimento di Prevenzione si attiva per l'approfondimento dell'indagine epidemiologica e le procedure conseguenti.
- Se il test è positivo, si notifica il caso e si avvia la ricerca dei contatti e le azioni di sanificazione straordinaria della struttura scolastica nella sua parte interessata. Per il rientro in comunità bisognerà attendere la guarigione clinica (cioè la totale assenza di sintomi). La conferma di avvenuta guarigione prevede l'effettuazione di due tamponi a distanza di 24 ore l'uno dall'altro. Se entrambi i tamponi risulteranno negativi la persona potrà definirsi guarita, altrimenti proseguirà l'isolamento. Il referente scolastico COVID-19 deve fornire al Dipartimento di prevenzione l'elenco dei compagni di classe nonché degli insegnanti del caso confermato che sono stati a contatto nelle 48 ore precedenti l'insorgenza dei sintomi. I contatti stretti individuati dal Dipartimento di Prevenzione con le consuete attività di contact tracing, saranno posti in quarantena per 14 giorni dalla data dell'ultimo contatto con il caso confermato. Il DdP deciderà la strategia più adatta circa eventuali screening al personale scolastico e agli alunni.

- Se il tampone naso-oro faringeo è negativo, in paziente sospetto per infezione da SARS-CoV-2, a giudizio del pediatra o medico curante, si ripete il test a distanza di 2-3 gg. Il soggetto deve comunque restare a casa fino a guarigione clinica e a conferma negativa del secondo test.
- In caso di diagnosi di patologia diversa da COVID-19 (tampone negativo), il soggetto rimarrà a casa fino a guarigione clinica seguendo le indicazioni del medico che redigerà una attestazione che lo studente può rientrare scuola.

Nel caso un genitore/tutore presenti un aumento della temperatura corporea al di sopra di 37,5°C o un sintomo compatibile con COVID-19, in ambito scolastico

- il genitore/tutore è tenuto a indossare immediatamente una mascherina chirurgica; la scuola procede a invitarlo ad allontanarsi dalla struttura, rientrando al proprio domicilio e contattando il proprio medico per la valutazione clinica necessaria. Il medico curante valuterà l'eventuale prescrizione del test diagnostico.

## 7. RICERCA DEI CONTATTI

In presenza di casi confermati COVID-19, spetta al Dipartimento di Prevenzione della ATS competente territorialmente di occuparsi dell'indagine epidemiologica volta ad espletare le attività di **contact tracing** (ricerca e gestione dei contatti). Per gli alunni individuati come contatti stretti del caso confermato COVID-19 il DdP provvederà alla prescrizione della quarantena per i 14 giorni successivi all'ultima esposizione.

**Per agevolare le attività di ricerca dei contatti, la scuola sarà tenuta a:**

- fornire l'elenco degli studenti della classe in cui si è verificato il caso confermato;
- fornire l'elenco degli insegnanti/educatori che hanno svolto l'attività di insegnamento all'interno della classe in cui si è verificato il caso confermato;
- fornire elementi per la ricostruzione dei contatti stretti avvenuti nelle 48 ore prima della comparsa dei sintomi e quelli avvenuti nei 14 giorni successivi alla comparsa dei sintomi. Per i casi asintomatici, considerare le 48 ore precedenti la raccolta del campione che ha portato alla diagnosi e i 14 giorni successivi alla diagnosi;
- indicare eventuali alunni/operatori scolastici con fragilità;
- fornire eventuali elenchi di operatori scolastici e/o alunni assenti.

In ogni caso, Il referente scolastico per il COVID-19 deve comunicare al Dipartimento di Prevenzione se si verifica un numero elevato di assenze improvvise di studenti in una classe (es. 40%; il valore deve tenere conto anche della situazione delle altre classi) o di insegnanti.

## 7. STUDENTI IN CONDIZIONI DI FRAGILITA'

Al rientro degli alunni sarà presa in considerazione la presenza di "soggetti fragili" esposti a un rischio potenzialmente maggiore nei confronti dell'infezione da COVID-19.



**Le specifiche situazioni degli alunni in condizioni di fragilità saranno valutate in raccordo con il Dipartimento di prevenzione territoriale ed il pediatra/medico di famiglia, fermo restando l'obbligo per la famiglia stessa di rappresentare tale condizione alla scuola in forma scritta e documentata.**

## **8. SUPPORTO PSICOLOGICO**

L'attenzione alla salute e il supporto psicologico per il personale scolastico e per gli studenti rappresentano misure di prevenzione precauzionale indispensabili per una corretta gestione dell'anno scolastico.

Accogliendo le indicazioni contenute nel Protocollo d'Intesa del 6 agosto, l'istituto si impegna a mettere a disposizione di personale, studenti, famiglie un supporto psicologico, attraverso accordi con associazioni di professionisti, "per fronteggiare situazioni di insicurezza, stress, ansia dovuta ad eccessiva responsabilità, timore di contagio, rientro al lavoro in "presenza", difficoltà di concentrazione, situazione di isolamento vissuta".

Como, 3 Settembre 2020

Il Dirigente Scolastico

---

*(firma)*

# *ALLEGATI*

# Come indossare, utilizzare, togliere e smaltire le mascherine nell'uso quotidiano

## Attenzione:

Utilizzare le mascherine in modo improprio può rendere il loro uso inutile o addirittura pericoloso. Se decidi di utilizzare una mascherina, segui attentamente le indicazioni sottostanti



Adattato da:

<https://www.who.int/emergencies/diseases/novel-coronavirus-2019/advice-for-public/when-and-how-to-use-masks>

## Come **frizionare** le mani con la soluzione alcolica?

**USA LA SOLUZIONE ALCOLICA PER L'IGIENE DELLE MANI!**  
**LAVALE CON ACQUA E SAPONE SOLTANTO SE VISIBILMENTE SPORCHE!**



Durata dell'intera procedura: **20-30 secondi**



Versare nel palmo della mano una quantità di soluzione sufficiente per coprire tutta la superficie delle mani.



frizionare le mani palmo contro palmo



il palmo destro sopra il dorso sinistro intrecciando le dita tra loro e viceversa



palmo contro palmo intrecciando le dita tra loro

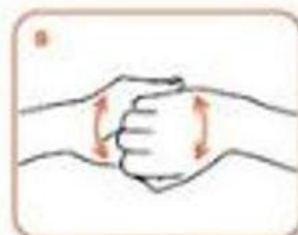

dorso delle dita contro il palmo opposto tenendo le dita strette tra loro



frizione rotazionale del pollice sinistro stretto nel palmo destro e viceversa



frizione rotazionale, in avanti ed indietro con le dita della mano destra strette tra loro nel palmo sinistro e viceversa



...una volta asciutte, le tue mani sono sicure.





## Come lavarsi le mani con acqua e sapone?

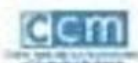

LAVA LE MANI CON ACQUA E SAPONE, SOLTANTO SE VISIBILMENTE SPORCHE! ALTRIMENTI, SCEGLI LA SOLUZIONE ALCOLICA!



Durata dell'intera procedura: 40-60 secondi



Rintra le mani con l'acqua



applica una quantità di sapone sufficiente per coprire tutta la superficie delle mani



friziona le mani palmo contro palmo



il palmo destro sopra il dorso sinistro intrecciando le dita tra loro e viceversa



palmo contro palmo intrecciando le dita tra loro

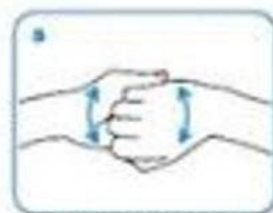

dorso delle dita contro il palmo opposto tenendo le dita strette tra loro



frizione rotazionale del pollice sinistro stretto nel palmo destro e viceversa



frizione rotazionale, in avanti ed indietro con le dita della mano destra strette tra loro nel palmo sinistro e viceversa

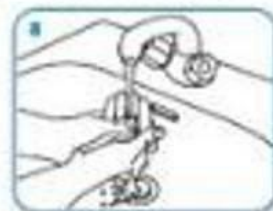

Risciacqua le mani con l'acqua



asciuga accuratamente con una salvietta monouso



usa la salvietta per chiudere il rubinetto



... una volta asciutte, le tue mani sono sicure.

WORLD ALLIANCE  
FOR PATIENT SAFETY

WAC acknowledges the Hospitale Universitario de Caracas (HUC), in particular the members of the Infection Control Programme, for their active participation in developing this material.

October 2006, version 1

World Health  
Organization

All names appearing throughout this document are the property of the World Health Organization and are used here for identification purposes only. The publication is being distributed without charge, and no responsibility is assumed for its use. The reproduction of this document is permitted for non-commercial purposes only. For more information, contact the World Health Organization, Geneva, Switzerland.